

**POSTNATAL ONTOGENEZZDƏ EŞİTMƏ – MÜVAZİNƏT ÜZVÜ
ÇIXARILMIŞ 12 AYLIQ HEYVANLARDA ŞƏKƏR YÜKÜ VƏ OZON
QAZININ QLIKEMİK REAKSİYALARIN SİRKAT RİTMİNİN
TƏNZİMİNDƏ ROLU**

Ə.H.ƏLİYEV, F.Ə.ƏLİYEVA, M.B.QASIMZADƏ
Bakı Dövlət Universiteti

İntakt heyvanlarda şəkər yükü verildəndən əvvəl dəyişikliklər sutkalıq ritmə uyğun olmuşdur. Şəkər yükü verilmiş heyvanlarda (hər kq çəkiliyə 3 qr) alınan nəticələri intakt heyvanlardan alınmış rəqəmlərlə müqayisə etdikdə ilk 3-4 saat müddətində hiperqlikemiya aşkar edilmiş, sonrakı saatlarda qanda şəkərin səviyyəsi səhər saatlarındakı səviyyəsinə yaxınlaşmışdır. İntakt heyvanlarda günün ritminə uyğun olaraq qanda şəkərin maksimum miqdarı saat 12⁰⁰-da 117 mq%, minimum miqdarı isə saat 20⁰⁰-da 102 mq% olmuşdur. Qanda şəkərin miqdarı səhər saatları ilə müqayisədə günorta saatlarında nisbətən yüksək olur.

Heyvanlarda beyin qabığı tonusunun aşağı düşməsinə səbəb eşitmə analizatorunun çıxarılması nəticəsində əmələ gələn pozğunluqdur. Qaranlıq fazada isə melatonin hormonunun sintezi nəticəsində hipotalamo-hipofizar, epitalamo-hipofizar-böyrəküstü vəzi-adrenalo sistemdə olan dəyişikliklərdir.

Beləliklə, alınan nəticələrdən məlum olur ki, ozon və şəkər yükü verilmiş heyvanlardan alınan nəticələri, intakt heyvanlarla müqayisə etdikdə, bir neçə saat müddətində hiperqlikemiya müşahidə edilir. Eşitmə və müvazinət analizatoru pozulmuş heyvanlardan alınan nəticələri intakt heyvanlarla müqayisə etdikdə, məlum olur ki, qanda şəkərin miqdarı aşağı düşmüşdür.

Açar sözlər: *Eşitmə və müvazinət analizatoru, epifiz, ozon, şəkər yükü, hiper və hipoqlikemiya sirkat ritm.*

Ədəbiyyat məlumatlarına görə, epifiz vəzi və analizatorlar (xüsusi-lə, eşitmə və müvazinət analizatoru) baş beyin yarımkürələrinin fəaliyyəti üçün əsas məlumat mənbəyidir və analizatorlar, nəinki beynin, həm də orqanizmin mühitdəki fəaliyyətinin nizamlanmasında yaxından iştirak edir (1,2,3). Hal-hazırda ozonoterapiyadan tibbin bütün sahələrində müalicə məqsədilə istifadə olunmasına baxmayaraq, ozonon kənd təsərrüfatı heyvan və quşlarına təsiri haqqında məlumatlar azdır. Əsasən müalicə iki istiqamətdə uzun (2-4-5 saatdan 24 saata və həftələrlə), qısamüddətli (dəqiqələrlə) aparılır (4,5,6).

1958-ci ildə amerikan alimi dermatoloq A.Lerner (11) tərəfindən epifizin hormonu melatonin kəşf olunduqdan sonra bu mövzu yenidən alimlərin diqqətini cəlb etdi (1,2,3,7,8,11). İndi elmə məlumdur ki, işıq və qaranlığın və ya gecə və gündüzün ritmi melatonin sintezinə təsir edir. Onun səviyyəsində əmələ gələn ritmik dəyişikliklər – heyvanlarda sutkalıq və ya sirkadion bioloji ritmi müəyyən edir.

Yuxarıda verilmiş tədqiqat işlərindən görünür ki, epifiz və analizatorlar mübadilə-vegetativ funksiyalarının sutkalıq ritminin tənzimində fəal iştirak edir. Lakin ontogenezdə eşitmə və müvazinət üzvlərinin funksiyasının pozulması şəraitində şəkər yükü və ozon qazı təsirindən sonra bu problem praktiki olaraq öyrənilməmiş qalmışdır. Bununla əlaqədar olaraq, hazırkı tədqiqat işini aparmaqda əsas məqsəd postnatal ontogenezdə şəkər yükü və ozon verilməzdən əvvəl və sonra epifiz, eşitmə və müvazinət üzvlərinin nəbz, temperatur və qlikemik reaksiyaların sutkalıq bioloji ritmlərinin dəyişməsində rolunu öyrənməkdir.

Material və metodlar

Təcrübələr laboratoriya şəraitində saxlanılmış «Şensil» cinsindən olan 7 dəqiqə ozon qazı (343,2 mq/dəq dozasında saxlanmış heyvanlarda) ilə tənəffüz etmiş heyvanlar üzərində aparılmışdır.

Tədqiqatlar müxtəlif yaşlı – 1, 3, 6 və 12 aylıq dovşanlar (intakt və təcrübə) üzərində aparılmışdır. Eşitmə və müvazinət analizatorunun pozulması Sipin və Qriqoriyevin (1961) (17) üsulu ilə aparılmışdır. Ekspərimentlər eşitmə və müvazinət üzvləri işdən çıxarıldıqdan 7-10 gün sonra aparılır. Analiz üçün qan heyvanın qulağının kənar venasından səhər saat 8⁰⁰-da, gündüz saat 12⁰⁰, 16⁰⁰-da və axşam saat 20⁰⁰-da şəkər yükü və ozon qazı verilməzdən əvvəl və sonra 8⁰⁰, 8³⁰, 9⁰⁰, 9³⁰, 10⁰⁰, 12⁰⁰, 16⁰⁰, 20⁰⁰-da götürülmüşdür.

Qanda şəkərin miqdarı (18) Z.İ.Tsyxno və V.N.Slavino, N.İ.Pançenko və b. (1981) və ekspres üsulu ilə təyin edilmişdir. Əldə olunan nəticələr statistik olaraq hesablama texnikasından (24) istifadə etməklə Fişer-Styudent üsulu ilə aparılmışdır.

Əsas təcrübələrə başlamazdan əvvəl vivarium və laboratoriya şəraitinə uyğunlaşmış heyvanlarda qanla şəkərin miqdarı təyin edilmişdir. İntakt və təcrübə heyvanları üzərində aparılmış təcrübələrdən alınmış nəticələr orta rəqəmlər qurulmuş 1 və 2 saylı cədvəldə və əyani olaraq 1 və 2 saylı şəkillərdə təsvir olunmuş diaqramlarda verilmişdir.

Tədqiqatın nəticələri və müzakirəsi

Cədvəl 1 və şəkil 1-dən görüldüyü kimi, qanda şəkərin miqdarının dəyişməsi intakt heyvanlarda belə olmuşdur: saat 8⁰⁰-da 110±3,46 mq%, 10⁰⁰-da 108±2,82 mq%, 12⁰⁰-da 117±2,80 mq%, 16⁰⁰-da 115±1,17 mq%, 20⁰⁰-da 102±2,40 mq% olmuşdur. 2-ci seriyada şəkər yükü verilmiş heyvanlarda qanda şəkərin miqdarının dəyişməsinə təsiri öyrənilmişdir.

1-ci cədvəldən və şəkil 1-dən görünür ki, şəkər yükü verilmiş heyvanlarda günün ritminə uyğun olaraq qanda şəkərin miqdarının dəyişməsi: şəkər yükü verməzdən əvvəl 109±0,74 mq%, sonra isə saat 8³⁰-da 129±0,60 (P=0,06), 9⁰⁰-da 135±0,75 (P<0,02)mq%, 10⁰⁰-da 138±0,79 (P<0,02) mq%, 12⁰⁰-da 120±0,48 (P=0,05) mq%, 16⁰⁰-da 118±0,75 (P=0,05) mq%, 20⁰⁰-da 105±0,44 (P<0,01) mq% olmuşdur.

12 aylıq heyvanların hər kq çəkisinə 3 qr olmaqla şəkər yükünün verilməsi şəkər miqdarının sirkat ritmində kəskin dəyişikliklərə səbəb olmuşdur. Belə ki, intakt heyvanlara nisbətən şəkər yükü almış heyvanlarda 2 saat müddətində maksimuma çatma, 2 saat müddətində isə bərpa olunaraq əvvəlki vəziyyətinə qayıtma prosesi baş verir. İntakt və hər kiloqram (kq) çəkisində 3 qr olmaqla şəkər yükü verilmiş heyvanlarda günün müxtəlif saatlarında qanda şəkərin səviyyəsini təyin etdikdən son-

ra, sonrakı seriya təcrübələrdə şəkər yükü verilmiş və ozon mühitində saxlanmış heyvanlarda qanda şəkərin səviyyəsi müəyyən edilmiş, alınan nəticələr orta rəqəmlərlə 1-ci cədvəldə və 1-ci şəkildə verilmişdir.

Cədvəl 1-də verilən orta qiymətlərdə və şəkil 1-dən görünür ki, intakt heyvanları ozon mühitində saxlamazdan əvvəl qanda şəkərin miqdarı $110 \pm 0,77$ mq%, saxlandıqdan sonra isə saat 8^{00} -da $120 \pm 0,73$ ($P < 0,01$) mq%, 9^{00} -da $125 \pm 0,78$ ($P < 0,001$) mq%, 10^{00} -da $130 \pm 0,76$ ($P < 0,001$) mq%, 12^{00} -da $114 \pm 0,69$ ($P < 0,02$) mq%, 16^{00} -da $114 \pm 0,52$ ($P < 0,2$) mq%, 20^{00} -da $111 \pm 0,52$ ($P < 0,2$) mq% olmuşdur. Ozon mühitində saxlanmış heyvanlara şəkər yükü verməzdən əvvəl $115 \text{mq}\% \pm 0,77$, verdikdən sonra $135 \text{mq}\% \pm 0,77$ ($P < 0,001$), saat 8^{30} -da $140 \pm 0,80$ ($P < 0,02$), 9^{00} -da $145 \pm 0,75$ ($P < 0,001$) mq%, 10^{00} -da $133 \pm 0,81$ ($P = 0,05$) mq%, 10^{30} -da $125 \pm 0,89$ ($P = 0,05$) mq%, 12^{00} -da $122 \pm 0,89$ ($P < 0,1$) mq%, 16^{00} -da $120 \pm 0,87$ ($P < 0,01$) mq%, 20^{00} -da $118 \pm 0,87$ ($P < 0,02$) mq% olmuşdur.

Sonrakı təcrübələrdə eşitmə və müvazinət üzvü çıxarılmış heyvanlarda şəkər yükünün qanda şəkərin sirkat ritminə təsirini öyrəndik.

Cədvəl 2-dən və şəkil 2-dən görünür ki, eşitmə analizatoru pozulmuş heyvanlarda əvvəl qanda şəkərin miqdarı $108 \pm 0,88$ ($P < 0,001$) mq%, sonra bu miqdarı dəyişərək saat 8^{00} -da $95 \pm 0,96$ ($P < 0,001$) mq%, 12^{00} -da $90 \pm 0,90$ ($P < 0,001$) mq%, 16^{00} -da $94 \pm 0,89$ ($P < 0,05$) mq%, 20^{00} -da $94 \pm 1,24$ ($P < 0,001$) mq% olmuşdur. Alınan nəticələrdən görünür ki, eşitmə və müvazinət analizatoru pozulmuş və ozon mühitində saxlanmış heyvanlarda şəkər yükü verildikdən sonra bioloji ritmə uyğun ritmik dəyişikliklər müşahidə edilir. Lakin bu göstəricilər intakt heyvanlar üzrə olan göstəricilərdən zəif olmuşdur.

Cədvəl 2 və şəkil 2-dən görünür ki, intakt heyvanlarda saat 8^{00} -da nəbz $125 \pm 0,86$, temperatur $38,0 \pm 0,44$, 10^{00} -da nəbz $128 \pm 0,78$, temperatur $38,5 \pm 0,36$, 12^{00} -da nəbz sayı $136 \pm 0,59$ və temperatur $37,9 \pm 0,41$ olmuşdur. Ozon verdikdən sonra isə saat 8^{00} -da nəbz $136 \pm 0,60$ ($P < 0,05$), temperaturu $38,3 \pm 0,33$ ($P < 0,5$), 8^{30} -da nəbz $140 \pm 0,48$ ($P < 0,001$), temperatur $39,2 \pm 0,36$ ($P < 0,1$), 9^{00} -da müvafiq olaraq, nəbz $160 \pm 0,66$ ($P < 0,02$) və temperatur $39,4 \pm 0,36$ ($P < 0,1$), saat 10^{00} -da nəbz $165 \pm 0,50$ ($P < 0,001$), temperatur $39,2 \pm 0,49$ ($P < 0,2$), 10^{30} -da nəbz $150 \pm 0,96$ ($P < 0,001$), temperatur $38,3 \pm 0,37$ ($P < 0,05$), 12^{00} -da nəbz $146 \pm 0,56$ ($P < 0,02$) temperatur $38,4 \pm 0,59$ ($P < 0,1$), saat 16^{00} -da nəbz $150 \pm 0,96$ ($P = 0,05$), temperatur $39,1 \pm 0,36$ ($P > 0,2$), saat 20^{00} -da isə nəbz $147 \pm 0,77$ ($P < 0,001$), temperatur $38,2 \pm 0,39$ ($P > 0,5$) olmuşdur.

Aparılan tədqiqatların nəticələrini yekunlaşdıraraq belə bir nəticəyə gəlmək olur ki, şəkər yükünün və ozonun təsiri yükün səviyyəsindən, yaşdan və analizatorların funksiyasının pozulmasının müddətindən asılı olaraq, sutka ərzində qanda şəkərin səviyyəsi müxtəlif dərəcədə dəyişikliyə məruz qalır. Belə ki, normal vəziyyətdə işıq siqnalları, hansı ki, retinohipotalamik yolla simpatik sinir vasitəsilə epifizə çatdırılır. Bu hipotalamik trop-rilizing amillərin və hipofizdə isə trop-hormon sintezini sürətləndirir. Epifizin hormon sintez etmək funksiyasını isə inqibirə etməklə, nəticədə qanda şəkərin səviyyəsi yüksəlir. Gecələr isə əksinə, bu təsir aradan qalxdığı üçün epifizin melatonin hormonu sintez etməsi sürətlənir və hipotalamus və hipofizin fəaliyyəti ləngiyir, nəticədə qlükemik reaksiyaların səviyyəsi aşağı düşür.

Əldə etdiyimiz nəticələr oksigen çatışmamazlığı – hipooksiya zamanı, xüsusilə, xronoformokologiya sahəsində diabetiklərdə günün ritmi

nəzərə alınaraq dərmanlar verilməsində və digər potoloji halların qarşısını almaq və ondan müalicə məqsədilə istifadə üçün böyük əhəmiyyəti vardır.

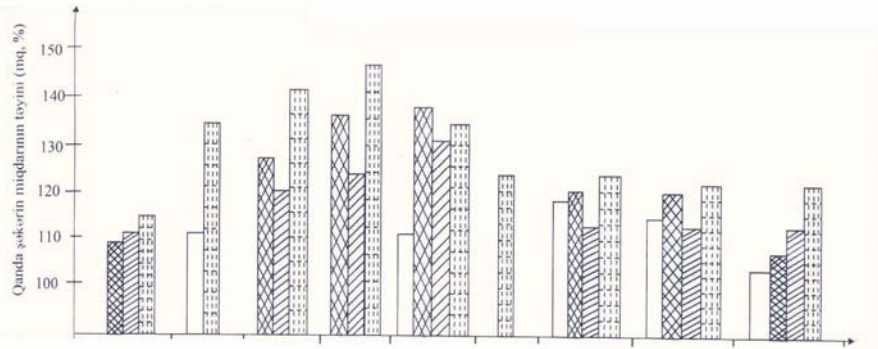

| | Əvvəl | 8 ⁰⁰ | 8 ³⁰ | 9 ⁰⁰ | 10 ⁰⁰ | 10 ³⁰ | 12 ⁰⁰ | 16 ⁰⁰ | 20 ⁰⁰ |
|----------------------|-------|-----------------|-----------------|-----------------|------------------|------------------|------------------|------------------|------------------|
| İntakt | N | 110±3,46 | | | 108±2,82 | | 117±2,80 | 115±1,17 | 102±2,40 |
| İntakt+şəkər yükü | | 109±0,74 P | 129±0,60 =0,05 | 135±0,75 <0,02 | 138±0,79 <0,02 | | 120±0,48 =0,05 | 118±0,76 =0,05 | 105±0,44 <0,01 |
| İntakt+Ozon qazı | | 110±0,77 P | 120±0,73 <0,01 | 125±0,78 <0,001 | 130±0,76 <0,001 | | 114±0,69 <0,02 | 114±0,54 <0,01 | 111±0,52 <0,2 |
| Ozon qazı+şəkər yükü | | 115±0,77 P | 135±0,77 <0,001 | 140±0,80 <0,02 | 145±0,75 <0,001 | 125±0,89 <0,05 | 122±0,89 <0,1 | 120±0,87 <0,01 | 118±0,87 <0,02 |

Cədvəl 1 və şəkil 1. Günün ritminə uyğun olaraq 12 aylıq intakt, ozon qazı mühitində saxlandıqdan sonra şəkər yükü verilmiş heyvanların qanında qlikemik reaksiyaların sirkat ritminin dəyişməsi (100 ml, mq%), M±m: n=6.

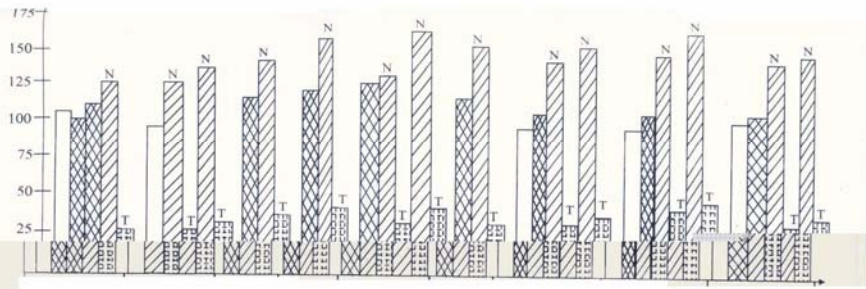

| | Əvvəl | 8 ⁰⁰ | 8 ³⁰ | 9 ⁰⁰ | 10 ⁰⁰ | 10 ³⁰ | 12 ⁰⁰ | 16 ⁰⁰ | 20 ⁰⁰ |
|---|------------------|-----------------|-----------------|-----------------|------------------|------------------|------------------|------------------|------------------|
| Əşitmə və müvazinət analizatoru pozulmuş | 108±0,88 n | 95±0,96 <0,001 | | | | | 90±0,90 <0,001 | 94±0,89 =0,05 | 94±1,24 <0,001 |
| Əşitmə və müvazinət analizatoru pozulmuş ozon qazı+şəkər yükü | Əvvəl P | | 115±0,79 | 116±0,45 <0,01 | 118±0,57 <0,01 | 115±0,02 | 110±0,61 =0,05 | 105±0,38 =0,05 | 101±0,43 <0,001 |
| | sonra P | 103±0,85 P | 122±0,79 | | | | | | |
| İntakt heyvanlarda nəbz və temperatur | N n | | 125±0,86 | | | 128±0,78 | 132±0,66 | 140±0,56 | 136±0,59 |
| | T n | | 38,0±0,44 | | | 38,5±0,36 | 38,2±0,37 | 38,7±0,36 | 37,9±0,41 |
| Ozon qazı verilmiş heyvanlarda nəbz və temperatur | N (125) ±0,86 P | 136±0,60 =0,05 | 140±0,48 <0,02 | 160±0,66 <0,02 | 165±0,50 <0,001 | 150±0,94 <0,001 | 146±0,56 <0,02 | 150±0,96 =0,05 | 147±0,77 <0,001 |
| | T (38,0) ±0,45 P | 38,0±0,33 <0,5 | 39,2±0,36 <0,1 | 39,4±0,36 <0,1 | 39,2±0,49 <0,5 | 38,3±0,37 <0,5 | 38,4±0,49 <0,1 | 39,1±0,36 <0,2 | 38,2±0,39 <0,5 |

Cədvəl 2 və şəkil 2. Günün ritminə uyğun olaraq 12 aylıq əşitmə və müvazinət analizatoru pozulmuş və ozon qazı, şəkər yükü verilmiş heyvanların nəbz, temperatur və qanında qlikemik reaksiyaların səviyyəsinin dəyişməsi (100 ml, mq%), M±m: n=6.

ƏDƏBİYYAT

1. Алиев А.Г. Интеро- и экстерорецептивные регуляции гликемической реакции в норме после нарушения функции анализаторов и эпифиза в постнатальном онтогенезе. Автореф. дисс. докт. биол. наук., Баку, 1992.
2. Алиева Ф.А. Роль эпифиза и зрительного анализатора в нейроэндокринной регуляции гликемической реакции и циркадного ритма при физической нагрузке. / Нейроэндокринология-2003, Всероссийская конференция с международным участием. Тезисы докладов СПб: (23-25 сентября 2003 г.). Инст. Физиологии им. И.П.Павлова РАН, 2003, с. 81-82.
3. Гаибов Т.Д., Гусейнов Г.А., Алиев А.Г. и др. Роль эпифиза в регуляции вегетативных функций. Материалы съезда и Всес. физиологического общества имени И.А.Павлова АН СССР. Наука, Ленинград, ЛЛ-Кишинев, 1987, т.2, с. 315.
4. Баззаев Т.В., Руделев С.А. Озонотерапия гнойных заболеваний легких и плевры. // Тезисы докладов 3-й Всерос. научно-практ. конф. «Озон и методы эфферентной терапии в медицине»// -Н.Новгород. –1998, с.63.
5. Сборник трудов VI Всероссийской научно-практической конференции «Озон в биологии и медицине»// -Нижний Новгород. –2005, 250стр.
6. Павлова О.Е. Влияние озона на реологические свойства крови: Автореф. дисс. канд. биол. наук: 03.00.01/ Моск. пед. гос. ун-т. М.: 1998, 17 с.
7. Əliyev Ə.H., Manafova S.M. Postnatal ontogenezdə fiziki iş fonunda eşitmə-müvazinət analizatoru və epifizin sirkat ritmin tənzimində rolu. / AMEA-nın A.İ.Qarayev adına Fiziologiya İnstitutu. Azərbaycanın elmi əsərlərinin küliyyatı, fiziol. və biokim. problemləri, s. XXII, Bakı, 2004, s. 74-86.
8. Агаев Т.М., Мусаева Н.А. Состояние биогенных аминов в митохондрии гипоталамуса у эпифизэктомированных крыс в период постнатального онтогенеза. // Пластичность нервной системы: Сб. научн. тр. Института ВНИИЗ АМА СССР. М.: 1989, вып. 13, с. 4-6.
9. Цыпин А.В., Григорьева Ю.Г. К методике включения слухового и разрушение вестибулярного анализатора кролика // Бюлл. эксперим. Биол. и мед. М.: МИДИЗ, 1981, № 2, с. 112-114.
10. Цюхно З.И., Славно В.Н., Панченко Н.И. и др. Функциональные методы исследования и эндокринологии. Киев, изд. «Здоровая», 1981, 240 с. (с. 55-60).
11. Lerner A., Case J., Takashi J. and et al. Isolation of melatonin, the pineal gland factor that lightens melatocytes. J. Amer. Chem. Soc., 1958.
12. Мириева С.Б., Амиров Т.А., Алиев А.Г., Рагимова Ф.К., Гусейнова С.Б., Касумзаде М.Б.. Влияние озона на морфологические показатели периферической крови. Труды межд. науч. конф. «Современные проблемы адаптации и биоразнообразия», 24-27 октября 2006г., с. 314.

РОЛЬ ОЗОНА И САХАРНОЙ НАГРУЗКИ ПРИ УСЛОВИЯХ НАРУШЕНИЯ СЛУХОВОГО И ВЕСТИБУЛЯРНОГО АНАЛИЗАТОРА В РЕГУЛЯЦИИ ЦИРКАДНОГО РИТМА КОЛИЧЕСТВА САХАРА В КРОВИ 12-ти МЕСЯЧНЫХ ЖИВОТНЫХ В ПОСТНАТАЛЬНОМ ОНТОГЕНЕЗЕ

А.Г.АЛИЕВ, Ф.А.АЛИЕВА, М.Б.КАСУМЗАДЕ

РЕЗЮМЕ

При сравнении результатов опыта у интактных животных до и после сахарной нагрузки в течение первых 2-3 часов была обнаружена гипергликемия, дальнейшие изменения соответствовали суточному ритму. Интактным животным была дана сахарная

нагрузка из расчета 3 гр на кг веса и было установлено, что уровень сахара и крови повышался в течение первых 3-4 часа.

Максимальная концентрация сахара в крови у intactных животных в соответствии с ритмом дня наблюдалась в 12⁰⁰ часов 117 мг%, минимальная в 8⁰⁰ часов 102 мг%. Таким образом, уровень сахара у intactных животных в соответствии с ритмом дня в утренние часы ниже, чем в дневные часы, в дневные часы выше, чем в ночное время.

Таким образом, полученные результаты позволили ясно увидеть, что по сравнению с intactными животными, у животных которым была дана сахарная нагрузка и озонного газа наблюдалась гипергликемия в течение нескольких часов. По сравнению с intactными, у животных с нарушенным слуховым и вестибулярным анализатором, уровень сахара в крови был ниже. Причиной снижения тонуса головного мозга у животных является нарушение слухового анализатора, а в темном помещении увеличивается синтез мелатонина в соответствии с нарушениями в гипоталамо-гипофизарно, эпителиально-гипофизарно-надпочечниковой и адреналовой системах.

THE ROLE OF OZONE UNDER CONDITINS OF INFRINGEMENT OF THE ACOUSTICAL AND VESTIBULAR ANALYZER AND SUGAR LOADING IN REGULATION OF PULSE, TEMPERATURES AND SIRCADION THE RHYTHM OF QUANTITY OF SUGAR IN BLOOD OF 12 MONTHLY ANIMALS IN POSTNATAL ONTOGENESIS

A.Q.ALIYEV, F.A.ALIYEVA, M.B.KASUMZADE

SUMMARY

At comparison of results of experience at animals before and after sugar loading during the first 2-3 hours it has been found out qipoqlikemy, the further changes adjust to a daily rhythm. Intact the animal had been gave sugar loading at the rate of 3 gr on kg of weight and has been established, that the level of sugar in blood raised during the first 3-4 hours. The maximal concentration of sugar in blood at intact animals according to a rhythm of day was observed at 12⁰⁰ o'clock 117 mg of %, minimal at 8⁰⁰ o'clock 102 mg of %. Thus the level of sugar at intact according to a rhythm of day in the morning is lower than animals, than in the afternoon, in the afternoon is higher, than at night.

Thus, the received results have allowed to see clearly, that in comparison with intact animals, at animals which sugar loading has been given and ozone gas was observed qipoqlikemy in currents of several hours. In comparison with intact, at animals with the broken acoustic and vestibular analyzer, the level of sugar in blood was lower. The reason of decrease in a tone of brain at animals is infringement of an acoustic analyzer, and in a dark premise synthesis melanin increases according to infringements in hipotalamo-hipophyz, epitalamo-hipophyz-kidney systems.